盛京時報

陰歷八月十九日
昭和七年九月十九日
發行人 佐原篤介
編輯人 菊池貞二
印刷人 東光明
發行所 盛京時報社 奉天隅田町九番地
支社 大阪堂島濱通一丁目 哈爾濱道外 大連榮町二番地 長春祝町二丁目

韓劉衝突極複雜且重大
烽火齊魯告警後
勢將牽動大局

【天津十七日聯合電】據沈鴻烈與張學良之報告謂、爲前電誦悉、韓氏策謀始末諒知、方盡全力維持治安云云、此次劉珍年與韓復榘之衝突、實係於二月前所能豫側、劉不顧韓之抗議、邇來在此間召募新兵、移駐芝罘、加以原有二旅、其兵力現達相當之多數、且有蔣介石張學良等爲之後盾、今後進退頗堪注視、

【青島十七日聯合電】關於劉韓衝突原因、諸說紛紛、頗不判然、此間市政府首腦者、本日多不出府、一般官吏未知此項衝突、空氣概呈平穩、惟海軍側不然、沈司令與參謀長、本日亘長時間關於警備及對策有所密議、

【又電】據某處接電 韓復榘已于十六日抵濰縣、召集駐屯該地之展書堂師長等、大開緊急軍事會議、協議對策、一方高密附近之韓軍、昨夜以來極力搆築塹壕、急施戰備、現韓軍兵力以濰縣爲中心、有騎兵旅二團、韓在濰縣設置討劉軍本部、決俟準備完竣後、開始徹底的討伐、一說謂中央不喜韓系勢力之擴大、將暗中援劉、韓爲制其機先計、擬將一舉覆滅、劉軍云云、

【東京十七日電通電】關於劉韓衝突事件、日陸軍側觀察如次、未接詳報、眞相不明、然韓爲反蔣反張派、劉爲親蔣親張派、惟率募兵之劉、對擁大兵之韓、敢然挑戰、恐有異常混雜之事情、或可能推測爲蔣張在後、又可能思考與暗殺張宗昌事件有關係、要之華北方面依之當受相當重大影響、

蘇境匪患深

徐州訊云、豫東匪連徐西、前有股匪楊協月王德山、胡振閣等股、迭次擾亂、現被駐歸德騎兵第十四旅張占魁部剿擊、竄入豫邊復經豫省大軍痛剿、乃又折回竄入蘇境之蕭縣、近更勾結匪共百餘、嘯聚於蕭縣之褚蘭鎮附近一帶、企圖大舉、該縣長王公璵聞訊、急調警隊剿、殘匪竄擾銅山境第七區、此間余縣長、立派公安大隊長宋廷裕、於四日親率馬步隊前往堵擊、或不至蔓延、又宿遷匪患特深、前有省商會執委劉善忱、於八月七日代表出席商聯會議、在宿乘福寧汽車來徐、經過睢屬之夏圩附近、被土匪劫車架去、流落匪窟月餘、現其家屬曾接匪來信催贖第一次要洋二十萬元、第二次減至十萬元、第三次五萬元、最後乃減至一萬六千五百元、究未能取贖、土匪以時逾二旬、仍未繳款、遂利用慘忍威嚇手段、將劉之左耳割下一個、附於函內、派人送至宿遷商會、略謂貴會於接信後一星期內、不將贖款一萬六千五百元湊齊送來則將劉先生(即劉善忱)兩手、即行奉上云云、縣商會接函並血淋淋之耳朶後、大起恐慌、旋召集緊急會議、籌欵取贖、即此可見匪勢猖獗之一斑也、

華對承認問題
哀訴各方

【南京十七日電通電】國民政府對國聯所提出之通告全文如次、

自客歲九月十八日以來、日本繼續實行暴力的慘殺、征服的政策、其唯一之目的、在於擴張領土種種暴行日甚一日、至今日竟敢承認滿洲、其承認爲貫徹歷代滿洲侵略政策、而妨害保全中國國家、查聯盟規約第十條有保全參加國各國領土主權之規定、滿洲國全係日本所製造、其實權均在日人手掌中、日本之承認滿洲、洵不啻承認自己之侵略行爲、查日本與滿洲國間之所謂議定書、實爲偏務的不平等條約、爲表示日本擬在東三省作保護國之野心而已、據議定書謂、相任滿洲國之國防、此洵爲不但脅威中國且又脅世界和平之重大事、爰不能不指摘者也、自以中日紛爭事件提出國聯以來、各國只管求其解決、調查團報告未經審議、聯盟再三發出注意努力、不使時局擴大、雖然日本敢然製造僞國家、並且予以承認、此眞可謂爲輕視聯盟權威之達於極點、狀態如此、所乞者聯盟宜亟講有効適切的方策、以應付目前之局面云云

【南京十七日電通電】國民政府關於日本承認滿洲國、或行對日抗議、或經由日內瓦代表部提訴於聯盟等、爲刺戟國際輿論、極力策助不遺餘力、昨日更向九國條約締盟國(日本不在內)、英、美、法、意、比、葡、荷、諾、典(瑞典)丹墨、塞爾維亞等十二個國、發出聲明書大致如下、

日本於一九三二年九月十五日實行所謂滿洲國之承認、且公布日滿議定書、獲得駐兵東三省之權、居心所地擬將東三省置於日本保護之下、則所謂滿洲國、直是由日本在中國之東三省領土內所製造維持支配之一種傀儡組織、近一年間、日本敢犯種種國際的罪惡、不特侵害中國主權、而且迭次背反包含九國條約之最重要國際條約、該條約調印國中貴國亦佔其一、今又日本承認僞國、其罪又加一、中國政府、關於日本承認滿洲國所可惹起之重大局面除促貴國政府之覺醒外、自己亦非深加警惕不可、日本客歲九月十八日如何侵襲我東三省乎、又如何肆揮鐵腕困惱三千萬同胞乎、又如何奪取我國政權乎如何製造僞國家乎、等等皆世界所周知之事實不須多言即九月十八日以後日本日益擴大其暴行至今竟出於承認傀儡國家之舉而再欺瞞世人耳目、謂滿洲國來自東三省人民自身之獨立、日本似如世人不知滿洲國不外日本軍事侵略之產物然事實昭昭、不可掩蔽、多數日本官吏、奉東京政府之命、正在舞台上恣心縱唱中、眞正東北民衆、流離失其歸處、只在日軍鐵蹄下、號泣而已、苟使日本軍隊撤退、則滿洲即行崩壞、瞭如指掌、按九國條約第一條、有明文、除中國以外之締約各國、尊重中國主權之獨立及完全之領土行政權、以一項、日本製造傀儡、旋與承認、又犯種種侵略東北行爲、是直接侵犯中國主權、破壞領土行政、毫無疑義、九國條約之締結、以阻止此項事件之發生爲目的、今日不特對中國恣行侵害、而且蔑視世界公論、又關於應向他國通告之神聖義務、恬無所顧之日本如此之行爲、無法制裁、則九國條約當事國不啻坐視條約之無效、其結果有堪憂慮、至國際條約將此新政府仍能維持與否、從此而定、日本武力奪取中國國土、不顧友邦之勸告、承認自家製造之國家、此項慘酷行爲所結之果不止於中國、進而於世界和平演成一種威嚇特形、鑑於以上所述、中國政府認以重大局面現已發生、乃關於九國條約適用之擴大一節、根據該條約第七條之規定、以冷靜態度通告九國條約當事國政府、並請貴國對於日本自客歲九月十八日爆擊奉天城、至本年九月十五日承認滿洲國之間、所犯種種侵略行動、及因以釀成之事態一節、採取正當及有効之對策方法云、

聖雄甘地聲言
「最後犧牲」

【孟買十六日電通電】據官方消息、宣言自本月二十日實行絕粒對抗印度聖雄甘地氏、決定于二十日三更由印度監獄釋放、迄至今日、甘地氏反對英國所定之自治體、對所宣言、延期絕粒對抗、當被官憲之拒絕、略謂如左、余之心中、今充滿歡喜、翻對被蹂躪之我等民族、將來捧呈最後犧牲之天、與之好機會、余決不延期絕粒云、

德對軍縮會議
暫不參加

【日內瓦十六日電通電】據德國外相諾伊拉托男、致軍縮會議長亨德孫之書翰云、對軍縮會議、迄至決定當德國適用之最終的解決方法、德國政府不敢參加、惟看會議經過如何、將決定德國將來之態度云、

九一八紀念
北平戒嚴

【北平十七日聯合電】對明日九一八紀念日、北平反日民衆學生諸團體、現整齊準備、明日全市揚半旗、停止歌舞音曲、午前十時在天安門大開市民大會、決定宣言通電並開演講會、表演排日戲劇繼而遊行市內、散布傳單、其煽抗日氣勢、張學良爲顧慮萬一計、已令全市警察嚴重警戒云、

【又電】九一八紀念準備會、本日決議如次、

(一)于紀念日在民衆大會場內、設民衆法庭、拘捕日貨商、及其他賣國的奸商附以裁判、

(二)徹底的檢查日貨、對自十五日以來被捕押學生四十二人、大起釋放之交涉云、

天津海河防務問題

天津訊云、海河防務空虛、添水上公安局自經充厚實力、添增船警、擬在海河派船鎮攝、乃該局於上月派員籌覓設所地點、並已呈准公安管理局、正擬分赴駐防間、而海防指揮部派員交涉阻止、謂有侵權之嫌、近來海河不靖、搶案迭出、而該局時奉責難文電、當於昨日呈請管理局、對於海河防務究歸誰屬、並請速行劃清、以資遵守、原呈略謂、查海河原屬職局防區、而又有去歲今年兩次呈照准各在案則足徵該河確爲職局防區、毫無疑義、奚自無端再劃防區之必要今海防指揮部之爭防原可置之不理、惟該部既擬干預在職局又何樂而必欲爭此多一事不如少一事之舉、然防區不能不清、責任不可不明、職因職責所在、難安緘默、至貽偸安之譏、而負列憲栽培之德、是以不避唐突、敢將其理由、爲我憲陳之、以備採納、查海防指揮部、係軍事機關也、職局乃地方行政衙署也、而海河又爲內河之一、原非各海可比、至指揮部所負責、乃海防治安也、而職局所管者、乃內河行政、明乎此則海防究屬誰歸、不待智者明言即可判定矣、今以專管海防之指揮部、而竟接手插內河之行政不第其與海防二字名義不相符、似已冒涉軍人干政之嫌矣、値此高唱軍民分治之時、而該指揮部不理海防、專管內河、試問該部對於軍民分治、又何以自解、況設官分治、各有專責、今海防部而又管內河行政權、則管內河之職局、又將置於何用、在有水上公安局之河內而該部尚可代庖、在有水上公安局之河內、斷不容其他機關、越俎代謀、致淆權限而貽識者之譏也、且職局擴編第二分局之用意、原爲補助各河防務之不足、今該分局業經成立數月、早已訓練成熟、而海河既早劃歸職局防區、又復時出搶案、茲因防務未清、以致欲捕無從、而省府及鈞局責難文電、又無可諉、派警追捕則有越界侵權之嫌、任其逃竄、則有縱匪貴放之譏並且職局以有用之警置諸閑散之地既違添警之意、又負船戶納捐之忱、諒非列憲所同意也、職管見所及、不能不爲我憲轉陳之、至於海河防務究應歸於何處負責、則請自鈞裁、除靜候指示以便遵行外、理合備文呈請鑒核迅賜遵行、

大通小紛擾

安慶訊云、中央教導總隊張致中部、駐大通鎮城隍廟、於上月二十八日、該隊某連開除伙夫一人、與晚兩三句鐘時、突聞槍聲數響、該連兵士乃譁變、未變士兵約三連、起而制止乃見變兵連中、屍橫三具、即連排長也、尙有徒手兵受傷二三名、至變兵約百餘人、均已攜械他逃、時河岸兵艦聞聲、一體戒嚴、迨至破曉、電告在蕪朱總隊長、赶回通鎮、即率兵追捕、行至變兵所在地之天門山、變兵又已星散、事變時、閭幸在深夜、地方未受損失、聞朱總隊長已有報告到省、略謂兵變連長官、駁下過嚴、復開革伙夫、詎伙夫竟敢戕殺連長、一時該連兵士、以爲外匪來攻、慣聽謠言、致有携械脫逃之事、現經追剿、在天門山一帶、取得遺棄槍械甚多、所損失者、不過二十餘桿、與時地方安謐、現復安謐如恒云云、並聞此案已電告蔣總司令、蔣有覆電、仍令該總隊、駐紮原防、

格羅納飛機
在日行踪

【東京十七日電通電】格羅納大尉所縱之德國飛行機本日(十七日)午前十時五十分、于平塚海岸不時降落、俟午后一時向名古屋離海出發、午後三時二十五分安抵名古屋云、

駐滬日當局
警戒除奸團

【上海十七日聯合電】十四日被除奸團投擲爆竹日商塘崎商店、至本日又受脅迫狀、除奸團計畫將期九一八紀念日、對日各官廳商店等、投擲炸彈日當局接報後現正嚴重警戒中云、

殺菌作用 消毒作用 收斂作用

殺菌滅虫 分解毒素 奏效神速

全治皮膚病 天恩水

乾癬、濕癬、鵝掌風、疥癬、癬瘡、香瘡、疸痂、禿瘡、痒瘡、痱疤、火結子、瘡瘍、酒刺、雀班、蚤蚊蚋子、臭蟲之刺傷、漆油、湯傷、刮傷、臉劃傷、

潰爛 蚤蚊臭虫毒虫之刺傷等一切膚病

△不爛△不痛△不內攻△擦之不汚△不顯眼△却痛

藥價 卅錢、五十錢、一元・二圓・送料內地六錢

全國到處藥店皆售 發賣元 東京市芝區田村町六七 東京藥院 大阪市赤十字病院前

育嬰珍品 無異母乳

勒吐精牌老代乳粉

經驗所得 名醫介紹用

營養不足 小兒瘦弱

樣品券

奉上郵票十五分請將勒吐精代乳粉一樣罐及育嬰指南一冊寄下為荷此致

瀋陽浪速通三十九番地 英瑞煉乳公司

姓名

住址

小兒食勒吐精 恢復健康 母親快樂

乳汁稀薄 母親憂慮

恭頌遼河地區警備司令部一旅一團一營之德政

(騎兵連長鄭公鴻良 排長邢維德 劉寶忠 楊百全 張廣鑑)

啟者民等世居營盤海三縣毗連之處每至青紗障起胡匪披猖到處滋擾蔵無寧日由去秋事變之後富者遷移貧者死守被匪綁票百餘衆均無欵抽贖待斃而突幸得天佑使騎兵鄭連長代隊駐防吾鄉不忍坐視冒險追緝用剿撫兼施之術投誠者將票放還有之打下者亦不在少數被綁者悉數生還若我鄉公愛民如此可謂民等再生父母現在又値秋收恐匪類串擾分發騎防以資保安吾境得告小康民等誰屬鄉愚亦知感戴畧表數語以揚鄭公暨劉張邢楊四排長之大德 海界六區代表張萃然 學界七區代表于湘岩 田莊台農商代表馬炳陽 段憲章

營口公成裕緊要啓事

啓者本年七月二十六日由奉天中國銀行滙往上海規元壹千兩計四二三四號瑞昌成名下滙票不愼該滙票遺失無論落於中外人手一概作廢特此聲明

吉黑榷運局啓事

本局現招商標製緝私隊冬季制服隊兵青棉軍衣皮軍帽皮帶蹬土牛青裹腿等項各數均三百五十餘並皮大氅一百六十餘件官長青呢制服青呢皮帽布腰皮槽棉靴青呢面黑猾皮大氅各數三十武裝帶六十條定於九月二十五日午前十時在本局投標有願承製此項制服者應先期來至本局領做法書索看各種貨樣並繳納保證金國幣壹仟五百元領取標單以便屆投標此啓

金娥班掌板啓事

啓者敝班因市面蕭條賠累甚鉅無力維持將班閉赴大連七號搭住舊友新爱務懇惠臨捧場無任歡迎前在敝班招呼姊妹客賬未付諸君千萬體諒困累情形早日賜下不勝感盼之至

臨時特別大賽馬

開催日 九月廿三日(星期五) 九月廿四日(星期六) 九月廿五日(星期日) 十月一日(星期六) 十月二日(星期日) 十月三日(星期一)

每日午前十時開始(雨天順延)

勝馬投票券 單勝式 複勝式 各金五圓 二十圓

添贈品入場券 金三圓 金壹圓

勝馬投票券附加券 (於每賽馬時發售依勝馬投票)(券附加券還付金章定返還之)

贈品

頭等 金四萬圓 壹枚 (補賞各金六百圓)

貳等 金壹萬二千圓 壹枚 (同 金四百圓)

參等 金壹萬圓 壹枚 (同 金貳百五拾圓)

四等 金四千圓 壹枚 (同 金壹百圓)

五等 金八百圓 拾枚以內

◎附加贈品 (末尾贈品於各代售所返還) 頭等號碼之末尾號碼各金參圓

◎於第六日特定賽馬時執行

社團法人 大連競馬俱樂部 電話三二一五二番

添贈品入場券代售所

大連市連鎖街心齊橋通	榮商會	電二二二〇七番
大連市奧町一六	山田商店	電六一六八番
大連市浪速町一五八	袋布茶舖	電四四四五番
大連市浪速町七九	福田硝子店	電四三四〇番
大連市監部通六九	洪來永吳服店	電五七二六番
大連市山縣通一四四	東和汽船會社	電五一〇五番
大連市信濃町一四一	原田商會	電四三六一番
大連市近江町一〇八	近[illegible]堂	電七七一二番
大連市春日町一八	廣信社	電三七一七番
大連市千代田町六	興順盛錢莊	電八六三八番
大連市沙河口大正通一六九	泰山洋行	電九七〇三番
大連市聖德街三丁目七七	榮太郎書店	電九五〇七番
大連市小崗子橋立町一〇	露天市場事務所	電三七二四番
大連市西崗子街一一五	仁泰錢莊	電四二五二番

一貼就好 其效如神 瘰癧膏 歐消化琥珀瘰

專治各種瘰癧未破者貼之即消已破者貼之生肌長肉每貼一元双料二元詳細說明函索附郵票一分即寄不悞

奉天馬路灣苗圃對門 歐消化謹啟

奉山鐵路管理局啓事

爲聲明事 茲有營口永世街商號正興源保得王慶恩承租本路營口葦塘地畝拖欠租金現大洋九百二十三元八角三分至前民國二十年十月二十日交清承還保條一紙於事變遺失此項保條無論落於國內國外任何人之手一律作廢特此登報聲明

洮昂齊克鐵路工程局標購機務材料廣告

本路標購機務用新油機車配件客車配件貨車配件守車配件制動五金雜品色彩電氣木材工具等十二項如有願承辦者可向本局材料股領取標單及招標簡章購料則例定于本年十月十五日上午十時在洮南本局當衆開標投標商家於開標時須數投標押欵現洋三百元中標即作承辦押欵未中者于該標解決後如數發還特此佈告

大同元年八月 日

安東盛京時報分館啓事

逕啓者敝分社現因金湯街原址房屋狹窄日復滲漏頗不適用刻另覓妥興隆後街(即迎賓樓舊址)樓房數間業於本月四日全部遷入新址辦公並爲便利各界起見借用七二一號電話如有訂閱本報或刊登廣告者請以七二一號電話通知當即照辦不誤恐未週知特此奉聞

經理 王建邦 謹啓

張夢九大醫師特效藥

平熱散主治 肺胃蘊熱 痘疹咳嗽

消痞散 各種痞病 痃癖泄瀉

嬰兒福 內熱食積 瘦弱少食

寒疝膏 腹疼疝痛 溫經理寒

摩雲水 專點雲翳 暴發火眼

特聘 著名嬰兒專家醫師 張九蘊 馮孚應 症

住址小西關祠堂下頭寶慶堂總批發處

【代理店】入西關信源長中街 吉順隆日本站福 增合大南關大德祥 大西邊門外實康藥 店大北關恆興源 鐵嶺縣東關義春堂 大東關同興合日月 摩雲水眼藥專點內障外障各種眼病

●青島行上海 午前十一時 大連丸 九月廿五日 奉天丸 九月廿一日

●天津行(塘沽止) 天潮丸 九月十八日前四時 長平丸 九月十九日前十時 濟通丸 九月廿二日前九時

●登州龍口行 龍平丸 九月二十日後六時

●安東行 天潮丸 九月廿一日後五時 濟通丸 九月廿六日後五時

●阪神行 大連 經由營口出帆 博近丸 九月十八日

●香港行 福浦丸

大連汽船株式會社 專屬貨客經理店 大連市敷島町六番地 永和公司 電話七二七五番 七八六八番

阪神航路專屬荷取扱店 大連市須磨町六〇番 澤山兄弟商會 電話五二六二番 四六八一番

痔瘡患者來函感謝

夏氏化痔膏 化痔土龍散

夏福興堂大鑒敬謝者鄙人內子前患痔瘡請醫診治用過他種痔藥迄未見效後閱報端見有貴堂之化痔膏土龍散主治痔瘡一症效驗非常鄙人半信半疑購買土龍散半料化痔膏一盒令內子試用未及兼旬痛止腫消霍然痊癒鄙人深感此藥奏效神速謹修函登報鳴謝并介紹同患者知所問津焉 奉天大西關熱鬧街朱潔瑛謹啓

每盒洋一元 一料洋五大元 半料洋三元

內科 大東醫院 大東門外 電話三三四六

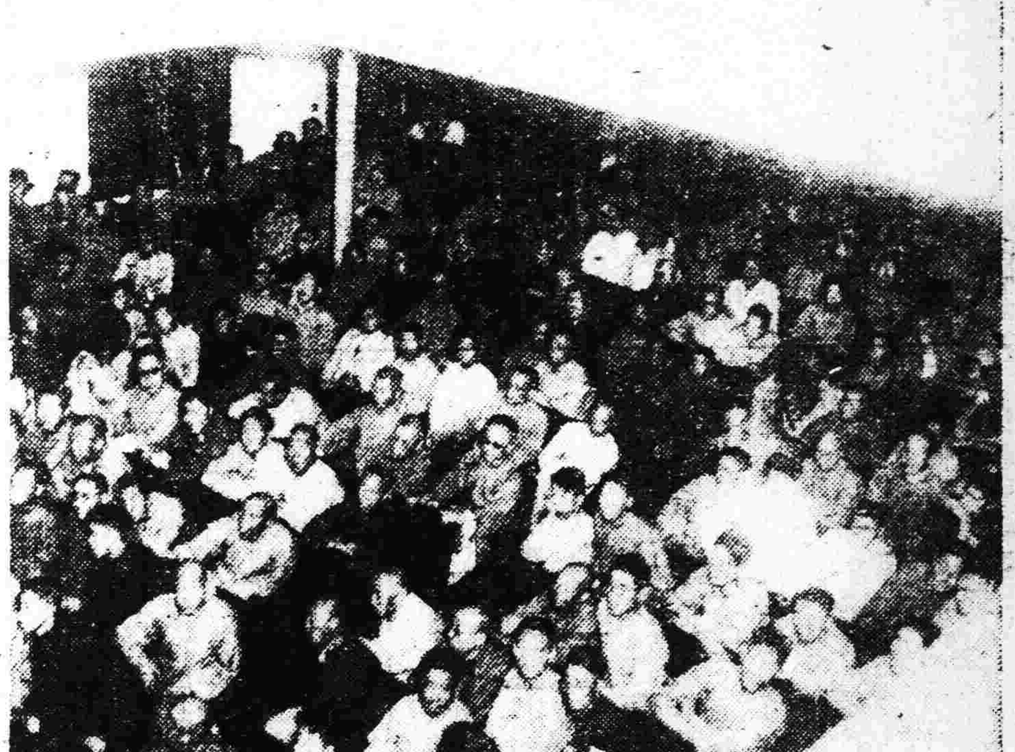

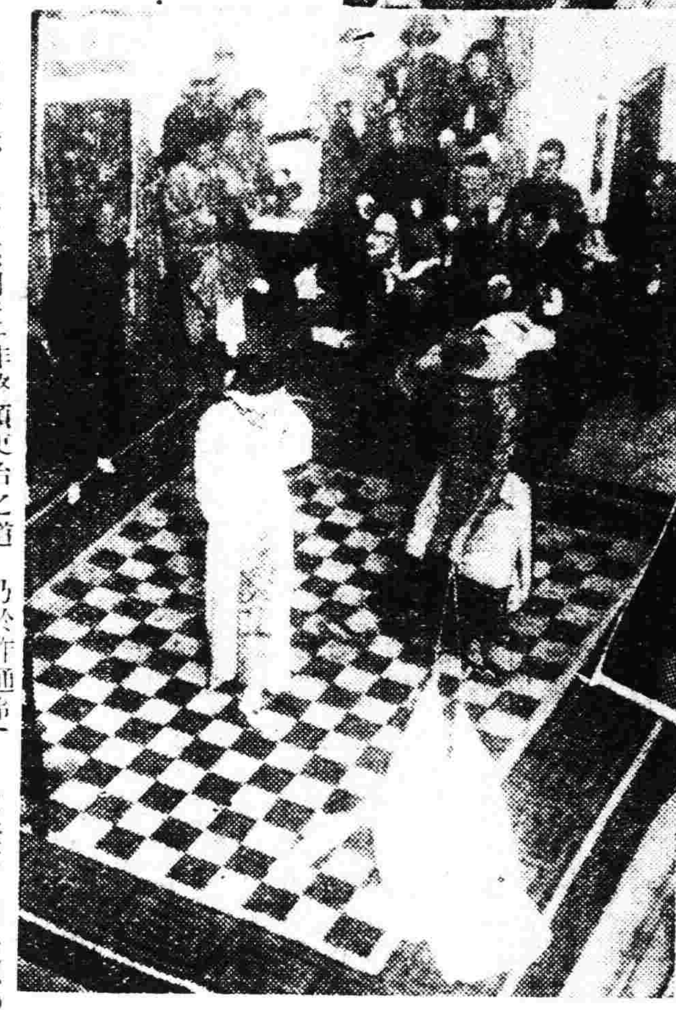

本報大連支社舉辦 賑災義務劇

（上）觀客滿座之盛況

（左）王鴻昇王雅琴兩名合演打漁殺家

（右）載技於探母回令之尹孟馨女士

九一八紀念盛況 天氣清和 萬民歡躍

昨十八日爲滿洲國開國紀念日，關於事前本城之籌備各節已誌本報，是日天氣清和，萬民歡躍，所有各機關商戶門前遍懸國旗，各學校均告列隊齊赴指定之集合地點聚齊，商號亦派代表二人，以上齊集市商會聽候舉行擴大遊行運動云，

是日市政公署，于午前九時半在該署門前舉行式典，該署自雇員以上之職員，均參加，附屬機關之領袖亦前往參與，其儀式如下，（一）升旗式由該署樂隊奏建國歌，（二）祝賀禮在該署大廳全體舉行，（三）向國旗全體行最敬禮，（四）高呼萬歲，（五）紀念宴云，

又省公署特聯合各機關首領于是日十一時，在該署會議廳舉行祝賀會，其會序如下，（一）振鈴開會（十一時），（二）入席，（三）主席（民政廳長）報告，開會宗旨，（四）省長（民政廳長代理）致詞，（五）市長致詞，（六）團體代表致詞，（七）萬歲三唱，（八）振鈴閉會，然後全體參與人員齊赴紀念碑，舉行參拜式，先是各省市立學校共二十三校男女學生統計約五千餘人，由各校師長統率整隊齊集紀念碑，沿途由童子團，及警察衛護，商號代表參加者共千餘人，齊立碑下待候，俟由省長率各機關首領，于十一半到抵該地參拜畢，當由首領引導歡呼，日本帝國萬歲，及滿洲國萬歲，至十二時全體解散云，

刀匪又蠢動

據東邊來人云，近又有大刀會匪約三百餘人，定期在臨江紅土崖蜂起襲擊，正在暗中策劃中，該縣警務局長爲預先掃除計，特編討伐隊五百名，日內即當出動云，

省署三次派員 調查各縣行政

臧式毅省長，前因整頓各縣地方起見，曾派員往各縣調查兩次尚未完善，擬定於日內再派委員數人，分往營口，安東，遼陽，撫順，鐵嶺，開原，西安，鳳城等二十餘縣，從事調查地方行政，聞各調查員定於二十日前後分道出發云，

立法議員之選舉 下月中旬舉行說

中央立法院長趙欣伯，呈請國務院，公佈推選各省立法議員草章，已見昨報，頃得近訊，臧長迭次接到趙院長來電催辦奉省選舉議員，聞已規定之結果，似於下月十五日，方能開始選舉議員，選齊送京以便參加立法會議云，

防疫隔離所 結束未定期

防疫隔離所，前曾有定期結束之說，茲據探訊，該防疫所當局雖有結束之擬議，但恐虎疫，偶爾發生，有措手不及之虞，故結束期，現尚未定，須視情形之如何，再定結束之時期云，

各縣司法 省政府考核

省長臧式毅，前爲考核各縣司法成績如何，有無積壓不結各情事，製定表式按月呈報，以便考核，現以各縣按呈報者固多，而宕延者仍居多數，爰特通令各縣，尅日呈報，不得再延云，

六分署發現 共黨傳單

十七日午前九時許，第六分署界內皇姑屯地方，忽發現反動傳單，並有九一八紀念畫報係用抄寫版刷印，上書中國共產黨，奉天特別委員等字樣云

省公署嚴禁 任用私人

奉天省公署，現以所屬各機關，往往有任用私人情事，殊非整頓吏治之道，乃於昨通令各縣，嗣後嚴禁任用私人，亦不准額外，添設名目，任置其私人，否則一經核出，定即重懲不貸云，

嚴禁使用舊郵票

奉天郵政局，因舊郵票使用期滿，按欠資辦理，迭見本報頃聞該局近查各縣無知者仍有貼用，舊郵票者，殊礙統一郵務，爲此特於十七日通知各縣郵務分局，嚴禁使用舊郵票，否則停郵，或退回原處，不得再行付郵云，

省公署委任 正副統帶

安東各鄉自衛團部，現奉省令，改爲統帶團部，其統帶一席，昨經省公署，正式委金榮爲統帶，楊秩鈞爲副統帶，該正副統帶，當即于日前往任地接事云，

武藤全權 已回任矣

十七日午后零時二十分，受甚大歡送離京之武藤全權，旋于是日午后六時二十分安全返回奉天，官民多數蒞站歡迎，武藤下車後直回宿舍云，

紡紗廠擴充消息

據紡紗廠內部人員云，該廠長爲注重實業計，特與各董事協理等計議，增加該廠經費大洋八十萬元，內部大行改組，並在各地設立分銷處若干，以資擴充云，

商號恢復營業

【鞍山】本站鐵道西市場各商，因受胡匪搶掠，逃避頗多損失甚鉅，近日地方稍見平穩大小商戶，均已恢復原狀云，

省署催令鄉民 割取禾苗

奉天省公署，現以鄉間禾苗已屆成熟之時，除通令各縣通告鄉民，一律刈取，昨又派員赴四鄉佈告農民，凡地內禾苗，無論成熟與否，須一律割取，否則罰辦不貸，以免匪人有所遮蔽，而便從事澈底箝剿云，

安豐開駛 客貨車

【西安】瀋海路梅西支路，自八月十四日被胡匪破壞以來迄今將及一月，莫言瀋海通車，即西安至東豐縣亦不能相通，前者駐西安縣衛隊營長楊炳南奉東邊于保安司令之命令，以該營五六七八各連官長率領士兵，在梅西支綫，渭津鎮，至大興鎮之間，鎮懾胡匪，修築橋梁，慘淡經營，聯絡防務，其西安至東豐縣之鐵路，業已修復，月十一日從西安可以開往東豐縣，每日直通，客貨車一律開駛云，

籌募吉黑賑奉水災捐啓

水旱偏災，何國蔑有，救災恤鄰，自古已然，誠以天降厥凶，非人力所能禦，而蕩析漂流以後，死者無論矣，生者之飢寒交迫，決非各個人之能力所可生存，必須藉未飢未溺者，抱人類互助之同情，與夫慈善團体之救濟，乃能拯其危而甦其生，本年吉黑兩省及我奉洮遼等處之水災，其慘酷狀況，散見於報紙者，凡屬圓顱方趾之倫，孰不怵然而動於其中，救濟之術，誠有不容或緩者，茲經奉天市水災救濟委員會議決辦法，本報遂遵照該決議案，發起籌募賑捐，雖現今社會，同處於不景氣之中，然尚有衣可衣，有食可食，試瞑想災民之慘況，決不致視同秦越，此亦人類自然之良知，爰是大聲疾呼，廣爲勸募，一切章程，悉遵委員會簡章辦理，如有願繳捐欵於本報社者，本報社亦可代收轉解，惟望　仁人君子，迅速輸將，俾災民得早登衽席，共慶來蘇，當仁不讓，自然集腋成裘，見義勇爲，庶幾衆擎易舉，是爲啓，

盛京時報社

張家義勇軍 確已分裂

北平張學良，因夢想收回失地，利用義勇軍，擾亂滿洲已久，並受饑寒所迫，各情迭見本報，頃得近訊，該項大部義勇軍，因發生意見，確已分裂，反對朱子樵爲目的，並向張學良索要欠餉，聲勢頗爲緊張云

公學堂開教育會

【旅順】市內公學堂學堂長國島四郎，于十二日午後七時許在該堂開初等科教育會，爲娛樂生徒起見，特演電影，以助餘興云，

楊營長發放兵餉

【西安】駐防西安縣東邊保安司令部，衛隊第二營營長楊炳南，奉于司令訓令，該營兵餉，於月五日自山城鎮司令部用軍用飛機運之東豐縣，經楊營長派隊從東豐將餉運到西安縣，按照全營各連兵士發放餉項，以昭核實云，

大同食鹽公司 日滿實業家籌辦中（續）

第四條，地址，設立奉天附屬地內八幡町九番地，

第五條，本公司設滿日總理各一人，管理公司全部一切事宜，

第六條，本公司設監理二人襄辦一切事宜，並監察公司職員勤務，

第七條，本公司設滿日總文書各一人，稟承總理指示辦理機要事項，

第八條，本公司設總務運銷營業三課，各課設主任一人，均由總理選任之，

第九條，總務課內分文牘，出納，兩股，分掌文書會計事宜，

第十條，運銷課內分採運分銷兩股，分掌購銷統計事宜，

第十一條，營業課內分籌調稽查兩股，分掌一切業務事件，

第十二條，各股設專任課員若干人，

第十三條，本公司爲採運便利起見在營口設立採運專員一人，並酌設助理員及夫役，

第十四條，本公司對於南滿鐵路附屬各口岸，設分銷處以資普徧，

第十五條，本公司按照奉天商運商銷辦法，每担完納稅欵大洋六元三角，及灘價若干，另加運費外，並加利益金三分提作辦公及經費用欵，

第十六條，各分銷處售賣鹽斤，須照章分銷，不限時間，並有取締商民私售之權，以協助緝私，

第十七條，各分銷處購領鹽斤，應先行呈明本公司，並須按照普通商銷辦理，

第十八條，本公司雖有補助緝私之責，惟不與緝私機關相抵觸，以清權限，

第十九條，各分銷處發售商民鹽斤，須照章填給單照爲憑以便查驗，

第二十條，本公司及各分銷處所用單照，應呈請運署印發並加公司印章方有效力，

第二十一條，各分銷處填用憑單，須呈由本公司轉領之，

第二十二條，本公司以採運粒鹽精鹽及鹽務一切附屬品爲限，

第二十三條，本簡章如有未盡之處得隨時修改之，

第二十四條，本簡章請呈核准日施行，（完）

王司令 視查防務

【營口】駐本埠遼河地區，警備司令王殿忠氏，於昨搭淺水小汽艇，由營去台，校閱駐軍，及指揮機宜，並駛往上游蔡家屯迄帶視察，遼河兩岸情形，當該小汽艇抵台鎮時，當地紳商各界，咸前往歡迎云，

唐聚五改名「老北風」 擴充刀匪勢力

盤踞通化東邊一帶之東北民衆自衛軍總司令唐聚五，現改名爲老北風，極力擴張刀匪勢力，強迫滿鮮國民入會，並在通化設立速成軍官學校，現已開始授課，共有學員二百餘名云，

法院長易人

【西安】縣城西安地方法院前奉奉天高等法院訓令，將院長陳繩組，調派爲通化縣分庭庭長之職，所遺西安地方法院院長，以高等法院林推事升充等因，聞陳院長奉到斯令，並未往通化就職，已携眷回河北省霸縣原籍云，

商會長回安

【西安】西安縣商會長王廷陞，前經西安縣公署訓令，因奉奉天實業廳令開，奉新京實業部令召，凡滿洲國各省縣商會均派員到新京實業部會議討論全國商務上應興應革之大計畫，王會長奉命後，特往新京予議，於月十一日回安，除將此次會議之要項宣明鐵縣長外，並訂期召開安邑商會，向大家報告一切云，

瀋西匪患 完全弭平

瀋陽縣城西楊士屯，劚國屯等村，竄入大股胡匪數百名，到處搶掠，民不得安，曾經日飛機前往偵查，將匪完全炸散，四處遺逃，目下地方安堵如常，決無匪患云，

縣公署 暫緩改組

【撫順】自本年七月五日政府公報登載執政教令第五十四號，宣布縣官制十九條，暨自治縣制四十條以後，各界宣傳，均謂縣署即將遵照新制實行改組等語，茲聞本縣縣署奉到省公署電令，略謂縣官制及自治縣制，雖經中央登報公布，但在未奉到本署訓令之前，各該縣改組事宜，應暫緩辦理等因，夏縣長對於一切公務，向極謹愼，此事關係重大，自須奉到明令，方能實行，不能根據公報，即冒然改組云，

紡紗廠會議竣事

【撫順】奉天紡紗廠，於本年八月十五日開第九期股東常會，某經先期函由本縣轉行農商兩會知照在案，茲聞此項會議，業經竣事，幷舉定吳恩培，白永貞，杜潮盛，顧羨吉，方煜恩等五人，爲第四屆商股董事，孫榮朗，羅化南，爲商股監察，更互選杜潮盛爲協理，除當選人分別就職外，幷檢發會議錄及營業報告書到縣，縣署准函，已轉令農商會知照云，

國際運輸社宴客

【松山】駐錦縣日本國際運輸株式會社社長藤井公雄，因在錦初創，官紳尚無聯絡，爲謀共存共榮計，於月之十一日下午五時，假城內得味齋飯莊柬邀嘉賓歡讌，被邀者，各縣長，警察局長，指導部上松委員長，尾崎委員，領事館領事，中央銀行廳經理，商會當委員張漢臣，農會代表郝壽芝本報許化南，營山路錦縣站各要員，車站商會劉福臣會長，及車站各大運輸家之執事等卅餘人，屆時開宴懇談，頗極歡恰，席間經該社奉天支社店長當衆表示此次在錦設所，宣謀日滿官商聯合，而利共存共榮之樂趣，經縣長起立答詞，表示謝意，促進親善，及代勞動者請予寬大憐憫，復經上松委員述該社成績及經營進展，計劃於滿洲官商之諜和，詞畢歡飲，歌妓侑酒，直至八時三十分，賓主始盡歡而散云，

吳督學 視察縣校

【義縣】縣督學吳冠英，曾於前幾日已赴鄉村小學視查一週，日昨又赴城內縣立各小學，詳加澈查，特蒞各校查視時，先聽教員之講解，次將全級學生按名提問，以覘優劣，如教員中偶有教法稍差者，即以身作則，登台示範，於是縣校教員均行稱頌云，

台安城 化險爲夷

【台安】本縣自去歲至今，已被匪攻破三次，商農之資財已達萬分，茲幸經公安大隊長王殿元，竭力維持，地方秩序略見恢復，不料日前王大隊長赴打站接見鄧新旅長，地方不宵之徒，以爲大隊長，已有飯碗，伊等將在必誅之例，是以近日糾數百人，來縣就近村屯大施搶掠，並聲稱攻打縣城，將所有房屋，盡數焚毀，以免立縣，而使伊等之蹤跡，由九月五日至十日，破縣之聲，不時傳來，一般男婦人等，莫不躲避高糧地內，幸十一日經人調說，匪方退走城邊，緩期攻縣，化險爲夷云，

九一八舉行 臨時戒嚴

【營口】滿洲事變，轉瞬經年，新國家造成，東北三千萬民衆，始得同登樂園，脫離舊軍閥之宰割，是日各機關，除舉行慶祝外，聞爲防不逞份子乘隙蠢動起見，自十七日至十九日，特舉行臨時戒嚴，以防不虞，而保公安云，

電網門 開閉時間

【孫家台】青紗障起之時，匪賊橫行，無法剿捕，本驛署爲策安全計，傳令各商集資按設鐵絲網，另按大門，以備關閉，夜晚放出電流，以防匪入，每日關閉時間，現在天短今由警署規定午前五時開門午後六時關門，並令商會轉諭商民人等，一體週知云

松江下游要鎮 木蘭通河現狀

木蘭

木蘭縣城前於七月間江水暴漲，江岸一帶，損失甚巨，縣民均嗷嗷待哺，極呈慘狀，更於上月二十八日午後，突被刀匪攻陷，公安隊無力防禦，該匪侵入縣公署，官銀號，公用器物，掠奪大批財物，並在江岸射殺青木救濟員，與江防艦利濟號交戰，少時該匪即向北退却，而駐通河日本軍守備隊接報，亦即派安藤○隊來援，但該縣各機關全體職員恐怖避難迄今無踪，而縣政又不可一日停頓，該縣參事內田武夫氏急于本月七日率衆由哈抵縣即日召集各界紳士鳩首協議善後，而該縣富縣長現仍留省，回縣無期，故先公推王禹長爲該縣縣長，代理行政，內田參事亦輔佐任命各機關臨時職員赶速整理幷着手鳩工修理縣公署及各機關房屋器物，更本月十一日焦旅郝團長率領兵士二百六十名由湯原抵縣，駐屯北營，防堵匪類，而餉械兩缺，極感困難，該縣自事變以來，各種稅捐照數解省，而中央政府及江省公署均未發經費各機關職員，薪俸亦積欠數月，在此實情之下，欲致治縣之效，似乎椽木求魚，今日治安得以維持，惟賴日軍之力，故縣民甚望當局即速籌發各軍政機關經費，以便整理縣政，並設法振興民業，又該縣駐軍郝團，軍械缺乏，無力防匪，一旦日軍回哈，該縣勢必再遭蹂躪故住民均願現駐該縣之日軍安藤中隊永久駐防云，

通河

通河縣城爲松花江交通之要衝，以出產木材，雜糧著名，七月江水暴漲之時，以其地勢甚高，幸免被害，惟先於五月焦旅大事掠奪，與日軍交戰甚烈，此戰該城之沿江街基樓房失火延燒數十戶損失極巨，以致市面頓形蕭條，及焦旅敗退湯原，日軍進駐該縣，該縣內用武夫氏等亦先後赴到辦理善後，迄今三個月，極力恢復原狀，市面漸呈生氣，現焦旅亦與日軍訂約歸順滿洲國，其一團已抵木蘭駐守，焦旅長亦將於日內率領二團移駐縣城大西街，滿洲國協和會亦已於該縣設立支部，宣傳建國精神，此後該縣可望順利發展，惟四郊匪類仍極猖獗，本月十三日晚紅槍會匪二百，突然侵入城市，大事掠奪，綁去人票數十名，十四日晨日軍來援，該匪敗退，而日軍日內即將回哈，該縣雖駐有焦旅，但因軍械未能充實，無力防守縣市，故該縣住民均願日軍永久駐守云

警局議決調查 臨時戶口

【新民】縣警務局長楊如柏於十日召集全體會議，表決調查戶口，以清盜源，（一）無槍証之槍，一概認爲私槍，予以收沒，（二）雖有槍証，而係外區搬來住戶，應取本街相當保証，（三）警團家屬，私有槍械與外區搬來之戶，同等對待，（四）認爲無業者，無論土著，與外鄉搬來住戶，均須取保，並責成房東，負完全責任，（五）將上列四項，彙造清冊，隨時嚴重，呈報備案，外附臨時清查戶口辦法十三條，（一）應查其住戶青年人，有何正業，舉動行爲，及其每日出入，有可疑處否，倘無相當職業，應由該管分所，暗自偵查，（二）一院之內，雜居數戶，應便委負重望一人，爲首負一院之責，或房東負責亦可，若有不法之人，以便調查報告，並幫助分所，辦理一切，（三）外鄉移來各戶，到時即應報告，該管分所，由分所派警，前去注明戶口，再查伊在何鄉，作何職業因何遷居，確係正人，准其移住，否則覓保，倘或有在外爲匪趁此剿捕緊急，來縣避難，此時戶口，應即詳查，（四）外鄉搬來之戶，或原住戶，如有青年之人，外出幾日，而又回縣，或居住不久者，此等之人，尤應詳細偵查，青年人出外之時，應先報告分所，去何處作何事，無報告而外出者，若被查出，以歹人論之，逾六十歲以外者不在此限，（五）各住戶如有來串門，親友到時，即報告分所，由所去人調查，係何親友，作何職業，能多日少期（六）各住戶清查戶口時，應檢查其家中，有無違禁物品（七）警團及各機關家屬，人員均應一樣辦理，不准徇情（八）若有不法之人，移往縣街調查來之不及，茲事時，以房東負責，若在親友家，以親友負責，（九）外鄉搬來各戶，到縣街，三天以外不報者，以違法懲處，（十）若清查戶口，施行以後，再發生人口數目不符，決不寬貸，澈底究察，因何不符，（十一）各住戶所有槍械，雖有槍証，應不時抽查，以免借給匪人，若被查出，不符，定以懲處，（十二）縣城電網，卡門，守望警察，每逢十點換班時，務須確實交換明白不得容傢，致碍防務，（十三）各門卡警，白天確實檢查出入車馬行人，而免宵小潛入，實非淺鮮云，

省令嚴查 私藏軍火

【北鎮】縣署昨奉省署通令現因各處胡匪披猖，爲注重軍火計，恐有不肖之徒，私自收藏槍彈，接濟匪等情，特通令各縣長暨務局長，一體派員嚴查，如有私藏者，即行逮捕以軍法從事云，

李局長查禁謠言

【鞍山】本站公安第十一區分局長李鵬珍，對於地方，力維治安，現以胡匪思逞，民不聊生，深恐無知人民私造謠言擾害治安，特派長警嚴查，如有違者，定行懲治云，

村團長 剿匪陣亡

【連山】錦西全縣，藉此秋防，異常安謐，忽於昨社午後二點，邑西五里三角坑，發現股匪，擬乘機思逞，被當局偵悉，當派第一村團長劉連元，前往痛剿，該團長，奉命後，即督隊前進，行至三角坑，即與匪接戰，劉君身先士卒，奮不顧命，不幸中彈負傷，俄頃殞命「壯志未伸」「殊深痛惜」但匪等卒被劉君，督隊剿滅，遠逃無踪云，

火警幸未燎原

【連山】本街中興北永生金雜貨店，於日昨（十一日）早八點因失愼將西廂房油房燃着，火焰上騰，黑烟繚繞，勢甚洶洶，大有不可遏止之概，當局派隊前來見義勇爲，盡力熄滅，幸未燎原，該號貨物，由警察看守，亦未損失，但被燃之廂房五間，則不堪任用云，

各學校將添 貧民夜課

【營口】本埠各小學校，前有貧民夜課之設立，旋經費支絀，遂先後停辦，頃聞縣教育局，奉教育總令開，略謂貧民夜課，關係民智，誠不可緩，故通令教局，轉令各校一體照辦，所有經費，概由教廳撥發云，

水災義務戲 觀衆踴躍

【營口】北滿一帶，水災奇重，災黎嗷嗷待哺，各界賑務會，相繼成立，本埠公益俱樂部諸公，發起賑災義務戲，十四十五兩日，在小紅樓天成舞台開鑼，觀衆頗爲踴躍云，

售品目　冷凍魚・罐頭食物　經理處　會社　電話七五四〇番　接洽處

神皋雜俎

憶母

（冷冷）

今天天氣是特別的冷在寒風中奔走了一日之後。歸來又陷入一種不可描寫的狀態中。我簡直要爲我自己而落淚了。

常時想起在一個很遠的時期。那拋棄了我的母親，帶着一身的怨恨。歸宿在黑暗的沉默中。獨自過着安靜的歲月。不動的眼珠上。會時時有清淚流出吧！

我的腦筋紊亂得可怕。我不能運用我的精神。我不能命令我的意志。我不能使用我的身體。一切都在懷疑着我。可是同時。我也在懷疑着一切。靜寂着的思想。又從事於往事的追憶。

——樹叢裡。緩流着一條小溪。溪旁的樹陰處。有一所突出的樓房。倚着樓窗。可以眺望遠遠的青山。俯視近旁的綠水。傍晚的當兒。微弱的陽光射在東樓階上。天空漂浮着朵朵淡紅的雪花。絲絲彩色的霞光——那一所美麗樂園。便是我的故鄉。

在十幾年前的時候。有兩個幼童。嬉戲在溪旁的林蔭處！或親熱的玩笑。或惱怒的吵罵。那兩個幼童。便是而今失去了娘而又遠離故鄉的我和我的弟弟。

一個黃昏的時候。我輩在娘的懷裏。看見遠近如雲的樹叢裏。升着幾縷輕烟。娘用嘴貼在我的額上說。『人家在燒飯了！』

故鄉的印象。留在我心中的。僅有這一些。

——陰沉的天空。漸漸的被那濃黑色的烏雲遮蓋。一陣大雨就隨着它開始。

『娘！去。』一個說話沒有完全。嬌養慣的孩子說。

『那裏去？』他的母親問。

『……院子。』

『不能去，好孩子！下雨呢。』

『……』他要哭了。

『去！去！不要哭。』

母親愛兒子的心重。爲了怕兒子哭，特爲換了皮鞋。拖着仍打了雨傘。在院子裡閒逛着。大雨聲中。夾帶着孩子的歡笑聲。

孩子而今是成年了。過去的事永遠的不能忘却。

枕邊的八音琴。仍在慢慢的響着。啊！那調子不就是我幼時的摧眠曲嗎？啊！幼年！幼時睡在床上。會有娘在旁緊緊的看守着。祖母也會在旁撫摸我那時睡去的小臉兒吧啊！啊！而今？而今呢！只剩下我和這琴了。

窗外的雨不停的下着。床後的門。吹來了陣陣的涼風吹得帳子像波浪似的。

女子身體機構重要 無病者必育兒

求孕指南（四）（張文熙）

（五）女子陰痿是不孕之特種原因

人皆知男子陽痿不能生育。而不知女子陰痿亦不能得孕也。既生育之道。在男子之精虫。與女子之卵珠。兩相融洽而後成胎。然子宮者。即須有活潑力以作變力之媒介器也。於是精衝血動。兩情勃發。陰陽有適當之接觸。而後胎孕成。此爲生育自然之情形。若女子者。而患陰痿。則子宮勢必不能靈活其所屬之各機關。使之下降。（如子宮頸類）。既不下降。則男精即不能傳達於子宮。兩精何由而翕合。胎孕何由而孳生焉。故陰痿一症。實與女子不孕有莫大之關係。

（六）女子陰痿與暗產之關係

夫女子之陰痿不振。猶男子之陽痿不舉。故女子陰痿。即不能吸收外來之精。男子陽痿。即不能射達精虫於子宮。二者均無生育之望。前亦論及之矣。雖然。太過與不及。均非中庸之道也。若子宮不靜。時爲淫情所衝動。每易釀成暗產。蓋精血初合抱時。根蒂未堅。勢必因子宮搖動力。或伸突力。而致精種外泄。遂成暗產。此所謂多慾寡男也。

至于患陰痿之女子。間或能吸收精虫。然亦因此種女子。體質必長。或因子宮關不固。或因白帶重。滑潤。亦能將子宮內精虫泄出。所以陰痿之女子。雖偶能吸精。亦不過成爲暗產一途。決無生育之可能也。

（七）結論

觀以上等情。則孕育的事。固係男女方面。各有司責。然除却男女間病機以外。天既給人。以生殖器能。當絕無不孕之理。今世之嘆伯道無兒者。男女間均各有病耶。抑求孕術之不得與妙耶。愧余拙筆。不能盡容於萬一。但此篇小言。誠爲隨機應變之。可謂於世之求孕者諸君。不無有小補焉。

（脫稿於大連西崗長安街診室）

青島小佳記

（豹南）

青島冬天剛風，夏天多濃霧一年之中。只有秋的氣候最好爽風清涼。避暑最宜。今年夏天。雖說熱點。比起別處來。還是爽快的多！我們住在此地。可以說有福無量。

滙泉海浴　此地滙泉海水浴場可算是東亞唯一的名所。沙灘和緩　潮汐穩靜。游泳最爲相宜。又有聲鑿警標和更衣室。更覺安全舒適。在海邊隨波逐流十分有趣。既可暢心滌暑。又是健身強精。每年中外人專爲來青參加海浴的。異常踴躍！實爲島上夏期中最高尚的消遣了。雖然偶有一二人慘遭滅頂多半因爲自己不小心和不諳游泳術。或本來就想跳海自殺。又那能因噎廢食！我國在國際游泳界。還沒有地位。國內健兒。果然能在暑假裡到此地練習。何難爲國爭光。六月初國聯調查委員長萊頓氏第一次來青時。遇着陰霧的天氣。氣候不過六十多度。他在參觀浴場的當兒。以五十幾歲的高年竟脫衣下海試浴。足見外國人體質多經鍛鍊。很可以做我們的模範。每年八月間。舉行『祭海會』。白天賽泳。夜間大放烟火。非常熱鬧。本年市當局。還要舉辦游泳比賽大會呢。

棧橋夜遊　往年夏天。南海棧橋。（是海軍上下的所在）涼風襲襲。遊人如鯽。夜晚慢步橋上。港內的寂。島上的燈火。頗覺可觀，月的時候，更妙了。本年棧橋重修。還沒有完工。乘涼的朋友。祇可期待來年。南海夜航也可以滌興的。我們要在白天。預備了一個小舢板。吩咐他晚六點在南海沿或老街門附近舊棧橋邊等着。吃完了晚飯。略帶飲料果品，好音樂的人。不要忘了你的樂器叫船夫隨意在港內游航。不宜太遠。小青島附近最合宜。但是夜間不要上去。聽說島上叢林中。有蛇蠍毒蟲。明月當空時較之『西湖夜泛』逸興不差呢。

團島釣魚　島在台西鎮極端處。因爲伸出海中。僅有一線連接大地。而且海岸水深。地方僻靜。所以到那裡去釣魚最多。古人以垂釣養性。夏天消暑要想心平氣和。最好到那裡去。

海濱早步　這裡夏季氣候。早晚多涼。早起散步海濱太平路一帶。景氣清靜。空氣新鮮。面朝海山去練習深呼吸或爾易體操。尤其相宜。

上觀海山　觀海山。在市政府後面。與旗台山對峙。樹木濃蔭。又有平坦的道路。一清早或日落後。步上最高處。設有休憩台。乘涼固然很好。更可覽青島全景。

遊逛公園　青島公園雖多。都嫌太單調！可以逍遙的。只有（一）海濱公園，建設不久。在海濱南海路旁。就依着巖石略略修了亭林。全園面海。所以得名。夏天遊人還多。園址適中。內有水族館。外面是城垣式。堂皇富麗。館內搜羅宏富。並有鮫魚一隻。重一千幾百斤門券洋一角。夏天去參觀。如身遊水晶宮。（二）中山公園是本市面積最大的公園。約百萬方公尺。在滙山與青島山之間。本市林務事務所設園內。園分植樹植菓二部。於花木有一百幾十種。共二十三萬多棵。有日本櫻花二萬多棵。據說是日本送給德國一位來華遊歷的太子的。德國人就把他栽在此地後來繁植多了。春天的時候。花開爛熳。遊人極盛。

參觀壁壘　青島德國舊砲台最著名的。要算在滙泉岬的一度。砲台外邊。纍石爲壁。中設地室。由岬的腰部。直達南端。其中鐵軌。電燈。寢室。藥庫。以及廚房。洗濯所。無不俱備。上置二十四生的大砲二門十五生的砲三門。外面拿叢林使掩蔽。遠望之。不知道是一座砲壘。廚房內。還有井一鍋。保存至今。傳爲德軍驟退未及用者。前市長馬福祥曾經在壘上勒碑設亭。作爲紀念。想到沿海國防堡壘失修。和吳淞破台被毀。不覺漂深的嘆一口氣。

步南鶴三十律首韻

（李葵枕）

遂西茅舍食蓬東。時會君家夢寐中。作嫁伴同黃臉婦。依人贏得白頭翁。閒遊滄海波還綠。睡醒紗窗日已紅。貧富窮通都腐偏。此生造化賴天工。

遣興

（昨非）

插將籬落竹欹斜。莫遣秋風入我家。悶每依樓窺粉堞。忙疎把酒醉流霞。微磋隔院催殘葉。小婢當爐煮苦茶。枕簟清涼誰禁得。丹鉛已遣舊生涯。

芭蕉意味轉荒唐。潦倒初驚一葉霜。過眼功名餘白髮。勞人事業付青箱。拋殘寒雁今年瘦。點染籬花舊日黃。我笑放翁身異日。何曾歸去理園荒。

◇——遠山近水皆秋光

夢中

（唐隆麗）

在一鉤涼月。斜掛在樹梢頭上的時候。稀疏的星掙扎出微弱底慘白光芒來。大地上底一切被籠罩着。那細小虫蟲的悲鳴。卻打破了此間的沉寂。

這時我朦朦朧朧地信步走到一個所在。不知在何時我好像曾經來過。這兒，四週的樹木都在酣睡。田野間的荒草很放肆的蕪蔓着。前面的途徑被遮蓋得看不清楚。我心裡着急了着急得連話都說不出來。

忽地。遠遠地彷彿來了一位婦人。我趕忙向前問路。不多時走近面前。她將我底面孔諦視了很久。然後問道『你是不是叫麗兒？』我駭異了一會答道『是的。我是叫麗兒。但你怎會曉得我底乳名？』她聽了之後。頓時歡躍若狂起來，將我抱在她底懷中。她用手拍着我底背。又深深地吻了我幾下很和藹地說。『我就是你底母親呀！』

我記得爸爸在世時曾說過。『媽媽在世。因爲操勞過度，以致他未老而皺紋很多。頭髮已花白了。到現在已死了九年之多。有一個黑字在她底右手膊上』我回憶了一會說道。『爲什麼你底神氣這樣的青春？頭髮又是這樣的烏黑？』我不相信究竟黑字你有沒有？』她放下了我說道『我實是你的媽媽。』她一邊說一邊將右手膊上的黑字給我看呀。眞的是不錯。我開心得手舞足蹈起來。她反說。『我在你兩歲底辰光是離開家裡的。我並沒有死。我很享福。住的那兒有現成的東西吃。現成的衣裳穿。吃的是像龍肚咧。熊掌咧。穿的是像狐裘咧。灰鼠咧。沒有像從前在家時老早的起來洗衣裳煮早飯。還要做針線到一兩點鐘才睡覺所以休養得倒比從前年青點。』

我聽了之後。我哭了！

『媽媽！你爲什麼忍心撇我丟下受罪呢？自從你去後。家裡沒人照料。一切都零亂不堪。我是時常生病。因爲沒人照應我。一時飽。一時餓。一時冷。一時熱。不曉得保重。親戚們都是『人在人情在』哥哥呢。被生活所驅使。不得不依人作嫁。這是你老知道的。後來他們不要我讀書。命令我到一爿銅錫舖做學徒。文弱多病底我。怎能搬運得動笨重的銅錫傢伙？因此得不到老闆底歡心。就將我歇掉現在我又重新啥起書來。但總得不到你底愛了！你有這樣好的地方。爲何不帶我一同去呢？』

『兒呀？你不要哭吧？你哭了反而使我傷心？我那裡捨得離開你們呢？實在是我同你們的因緣完了。不得不分離的。但我沒有交代你的手續。這是我時常放心不下的。你以後用功讀書。替我光耀門楣。現在我要走了。我是因爲你迷了路途來指示你的。你向着有樹的這邊走去。就可到家了。前途望你珍重！』說完話就飄飄然去了。

我號啕大哭的說道。『你帶我去！你……帶……我……去』

畢竟她走得快我在後加緊地追去冷不防路旁跑出一只肥大的黑狗勢目炯炯。狂吠起來。我一驚醒。原來仍舊是在牀上。四週依舊靜靜地。人們尙在黑甜鄉中。（作於江灣育清中學）

哈埠大水四律

（周叔雲）

連朝霪雨起山洪。秋水長天一色空。千里波濤雲樹外。萬家餓溺夢魂中。豈眞穴蟻隄因潰。堪笑神龍說荀同。（此次水災。均傳某處有眞龍出現）將伯籲呼擎易舉。其魚微禹頌豐功（本埠各團體對水災均極努力）

萬派縱橫接大荒。秋風蕭瑟露凝霜。傷心忍話空前劫。著手尤難善後方。市外儼成新聚落。（災民聚集南崗高地）人間又幻小滄桑。濫觴竟演滔天禍。夢夢還應問彼蒼。

煙水蒼茫入望悠。從知身世等浮漚。（市內發現浮屍多具）泣對鮫綃淚並流。給就鄭圖期過化。（水災宣傳圖畫極多）看來潘鬢觸新愁。哀鴻尚自鳴中澤。康濟儲生志未酬。

窮水無魚俗有評（大水中無魚士人謂之窮水）街頭小艇自縱橫。危檣接浪寧疑蜃。寶劍臨風欲斬鯨。海市愁聞畫角送商聲。（市警戒備水災頗嚴）陸沉那料成詩讖。（余今年元旦詩有其奈陸沉何句）劫後哀吟百感生。

面包問題

（陽輝）

天氣實在熱得太厲害了。午覺醒來。想做一點事情也不能做。我伸手到褲裡摸一摸公園派司。便踏着我的破皮鞋走向法國共園去了。

那時大約已經三鐘點多了。公園裏的許多葦几已被先來的人們佔了去。但那樹根下死板凳却一條一條的在那兒休息着因此。我便選了一個比較陰涼地方坐下。

在平常。當我每次到公園裡的時候我總要帶着一本書或一份報紙去的。可是今天竟把這件事情忘掉了。一個人獨在一條死板凳上。真有些無聊啊。雖然我的身邊曾有着許多男男女女。但都是陌生人。我不認識他們也正和他們不認識我一樣而且。我討厭他們！雖然我的耳際也震盪着歌和笑聲。然而。這是我所不願聽的音樂呢！

於是我把肩兒靠在身後的樹上。閉了眼睛。打算小寐一下。但在這喧嘩的週遭裡。我怎麼睡得着呀！當一個沉重的脚步聲經過我的面前時。我便豎直身軀。並且睜開我的眼睛來了。

這時候。我發現了對面的死板凳上也來了一個外國女郎獨坐在那裡。

不知道她是英國的。法國的。還是他國的女郎。她的年紀約摸二十來歲。她穿的是一件素白的衣衫。一條湖色的短裙。不着襪子。一雙緋紅的脚兒滿攏在外邊。襯着那素雅的衣裳愈顯出她的可愛。而且。當她偶兒扭動的時候。那豐美的兩個乳房便在柔薄的襟下跳躍起來。這一跳躍啊。似乎能把每個男子的心都彈動了。她的鼻子並不十分高。眼睛是黑的。也不像別的一般灰藍得可怕。

不知怎的。我一見她就彷彿領受了充分的快感。我覺得她簡直是一件美術品呢。所以我常常偷看她。任她也常常望我。可是。當我們的視線相觸的時候。我便不知不覺的低下頭來。臉頰上彷彿有血在焚燒。我們又彷彿當一個行竊的偷兒被主人發現了時一般的恐怖。而她。似乎還在向我微笑。在我看來。這簡直是一種更大的責罰哩。

數分鐘以後。我又不知不覺的抬起頭來偷看她了。啊。可是奇怪。這時候竟有一位安南少年坐在她的身邊了。他身材很矮。穿一套白色的棉質西裝。戴的也是一頂白色的巴拿馬帽。在這白色的衣冠的襯托之下。她那付生來就已經很黑的面龐却顯得格外黑着了。他坐在她的右邊。臉兒朝左。嘴兒嚅動着。好像在向她訴說什麼。或而當什麼可是她一聲也不響。但在在又回過頭來把他打量一下。也不睬他。也不拒絕他。

於是我開始懷疑了。我想。大約她是個生意經吧。當時我曾聯想到蔣光慈在他的麗沙的哀怨中所描寫着的關於一個俄國妓女麗沙在虹口公園中兜攬生意的情形來。於是我更注意她。最後我已經肯定了她是個與麗沙同一命運的人了。

大約是爲了那位安南少年生得太不漂亮了吧。所以她常常向我微笑。並且把秋波送向我來。那位安南少年也正在用嫉妒的眼睛看我。我恐怕因此而破壞了他們的買賣並且失了我的眼福。於是我便立起身來。走到和他們相距較遠的地方又坐下了。在那裡。我可以仔細的窺探他們。但他們却不看見我。因爲我的地位剛剛在他們的背面。

那男的仍在蠕動着他的嘴唇。她也和從前一樣一聲不響但常同頭看他。

最後他跳步走了。數秒鐘後。他也追趕上去。當他倆先後經過了一排矮樹而再出現於我的眼簾時。已經是一對手攜手的好人兒了。

一是是短的。一是是長的。一個是黑的。一個是白的。——啊。這是多麼不調和的一個調子！想到這裡。不禁失笑了我。

剛出門的時候我又碰見了他倆。這時他正倆在一個零食店前圍着一張藤椅飲冰呢。他兒了我。路出十分羞慚的樣子來。這使非常不安。在歸途中我還尋不出一個圓滿的答覆來。

投於上海

離棄

（續）（止戈）

果然。在下午一點鐘的時候。育才在家人的歡迎聲中。回到家裏來了。後面跟了幾個蹋行李的船夫和一大羣村上熱鬧的人。隨即。客廳裏起了一陣猛烈的騷動。話聲。笑聲。混成一片。這時的英。心上直感到一種離以言語形容的驚喜。只是在房裡跑來跑去。像要尋找什麼東西似的。但又沒有東西可以尋找。育才的話聲却只是斷斷續續地向她的耳鼓裡傳來。話聲中帶些異鄉的口氣。聽來有些生疎。

騷動過去了。接着是杯筷交雜之聲。——現在他們已在用餐了。

『吃完飯。他總該到房裡來了。我得……』英對着鏡子照了一照。就在身邊的一張椅子上坐下。手裡却故意拿一本書翻看。到不了二十分鐘。房門外就起了一陣皮鞋的響聲。接着。育才走進房裡來了。

『育才！』英站起來迎接。『你好啊！恭喜你……』

育才并沒有理她。把大衣脫下。向床上一擲。就走出去了。

這一來。可把英氣壞了。她想要哭。但又哭不出來。只是紅着眼睛。像定了神似的。站在窗前出神。

『想不到他眞的變了心了…怎麼用那樣的態度待我！完了！完了！』想到這裡。再也忍耐不住。眼淚突破眼眶。只是往外湧。却又莫明其妙的。苦笑了一下。一撲身倒在床上去了。

客人已經散了。很清晰的。英聽到育才在和他的母親辯論。

『我一定要和她離婚。否則我就永遠不回家！』育才的聲音。

『混賬！她有什麼地方不如你的意。你要和她離婚。……』

育才的母親怒聲的罵着。但育才並沒有再事爭辯。就急急的走進房裡來了。

『英。我和你商量一件事。』育才站在床前。喊那正在嗚咽的英。

『你和我商量什麼？你的事情我都曉得了。』橫豎……』英哭得更利害了。

『你曉得就好了。英。這實在是我起對不你的地方。但我有不能不和你離婚的苦衷。』

『什麼對起對不起。世上有的是豺狼成性的男子。……但我得問你。我究竟有什麼地方對不起你。你要那樣的待我？！你得說個明白纔是！』英鼓勇氣爬起來了。怒聲的責問育才。

『離婚就是離婚。有什麼道理不道理的。』育才的聲音很嚴厲。

『世界上有這樣便宜的事。你得還我個交代。否則我會去起訴。或一頭撞死在你的面前。須知我雖然不是個號稱新式的女子。但我已不像那種『飲恨吞聲』『打死不作聲』的舊式婦人了。……不特是我。全中國的女子都已覺悟。在爭取她們應有的地位。育才。你把我當做玩物還是當做人？！』

英拉着育才的衣服。只是責罵。眼淚反倒沒有了。

『混賬東西。我和你好講不得。……你想一下看。你配不配做我的妻子……你進過學校嗎？……』育才推開英。搶着衣服和皮包。走出去了。口裏却仍喊着『家裡沒有我的份兒！我……』

這時的英。已哭暈過去了。糢糊的聽到育才的母親和貞姑一些勸慰的話。隨後。育才的母親哭着出去了。告訴女兒說。『你得好好的把嫂子勸慰一番。我要去追那畜牲回來，和他弄個明白。』

（完）

夜長夢多又提無理要求 損失費須賠償袁頭五百

大主筆先生台鑒。日前敝人所謂迷津。先生不棄。惠加垂覽。余以奇載答覆。敝人頗開茅塞。敬遵所教。當日請來親友。將他規勸一番。而推測心堅意決。終未回心。敝乃請命於双親。敝双親回答令自己主張。敝人左思右想。決意與之離婚。不意他夜長夢多。又提出無理的要求。什麼損失費須得五佰現洋的賠欵。如其不然。須到地方聽判決。呀。敝人經濟不足。那有五百元之賠欵。唉。莫非他別有所戀以至如此。還是受了他人的嗾使。而有這樣的暴動。敝人又想與他打官司。一定不是他的對手。因爲他表兒曾任○○○之職員。噫嘻。人之不幸誰堪與言。惟有主筆先生可以略表寸心。敝竊想與之訴訟解决。財力勢力。實有不足。又不甘心與他賠欵。嗚呼時也。命也。敝人困於苦海。萬祈主筆先生。急使神妙手段。救我於苦海之中。早登樂鄉。則敝人銘感五中。不敢忘也。敬祝。

撰安　李德孟啓

（記者答）你既想不與她離婚。離婚是她發動。你豈可賠償損失。至於她又有表兒援助。我實難爲君謀。你只好想法求他諒解了。

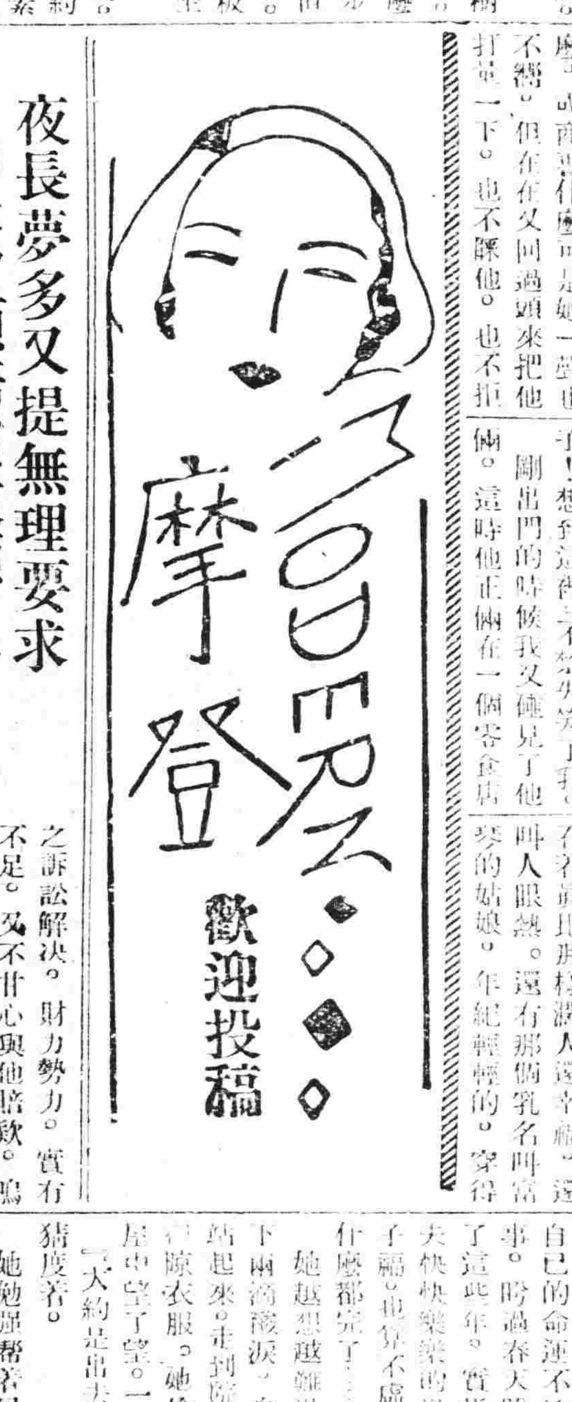

聽戲

（續）（國仁）

『哈哈。你說出大天來。我也是不去！』老崔說着話站起身來。穿上大褂出去了。

崔太太眼巴巴望着他的背影。一直到他出了院門。纔悒悒地歎了一口氣。她起身倒在床上。兩手伏在頭的兩旁。和臂膀成個三角形。床底的彈簧還在顫着。慢慢觸起她的愁思。看看人家張大嫂。隔兩天便和張大哥出去逛一趟。除了聽戲就是逛商場。回來的時候總是眉開眼笑的。小兩口兒從來沒拾過槓。日子越過越起勁。雖然出門坐不起汽車。可是別人看着眞比那樣闊人還幸福。還叫人眼熱。還有那個乳名叫富琴的姑娘。年紀輕輕的。穿得一身漂亮衣服。時常有一位同樣年輕學生陪着。鎭日價走來走去。不用問。一定是從不知那裡樂夠了回來。自己呢？自從出嫁以來。轉眼有一年多了。有時出門還得婆婆跟着。惟恐自己要和人家偷着跑了似的。跟一位六十多歲的老太婆在一起走有什麼意思！這還不要緊。祇要有丈夫在一旁跟着走。像街上那些青年男女似地手勾着手兒。或是兩人互相攙着還也不錯。可是自己的丈夫偏偏那麼不爭氣。走路時老是扶着老太婆。假裝孝順。把妻子扔在一邊兒。照這個樣子。眞是出門不如在家。省得出醜。話又說回來了。好容易今天趕個機會。抖着說不出去。偏巧又是珠簾寨。艷陽樓。這麼多的好戲。而他却發起『國難當前』的大議論來了。多末不趁心！想起來。總是自己的命運不濟。從小訂的婚事。盼過春天盼秋天地整整盼了這些年。實指望結婚後和丈夫快快樂樂的過日子。享丰福子福。也算不虛此生。然而結果什麼都完了……

她越想越難過。不自主地滴下兩滴淚淚。自己一賭氣翻身坐起來。走到院中。母親正在那晾衣服。她偷眼向張大嫂的屋中望了望。一個人也沒有。『大約是出去聽戲了』她暗自猜度着。

她勉強幫着母親。把衣服晾好。時候已經三點多了。太陽依然灑下了暖意。撫摩着人們的臉孔。微風中夾着些許的清涼。顯然是秋天了。這是何等爽人的時候呀！

衣服剛纔晾好。外面傳進急促的敲門聲。其中夾着嘈雜的談話聲。無精打彩地出去開了門一看。原來是張大嫂和張大哥同來了。張大哥攙着張大嫂一拐一拐的走進屋去。她一眼看見張大嫂的左脚缺了一隻鞋她關了門。疑慮不解的走進屋來。剛要坐下。外面又有人敲門。

進來的是老崔。慌慌張張地向屋裡跑。

『你們知道了麼？北馬路落了炸彈。戲園裡的聽客都嚇得一齊向外擁。還傷了兩位老太太呢』。老崔說時向張大嫂屋裡望了望。『大概他們也吃了苦罷？』

崔太太聽了這話登時嚇得臉上變了顏色。『阿彌陀佛！虧了我們沒去聽戲呢！』——投於天津。

舟中口占

（陳葆仁）

飄零又賦大江東。烟水蒼茫四野空。無恙小姑如畫裡。淡妝濃抹峙江中。

鄉關已渺客情孤。盆浦匡廬淡欲無。浩浩長江渺天末。迷津欲問悵前途。

瀋陽旅次

飄零愧我竟何求。一枕西風百感遒。聒耳囂聲渾不寐。隔窗人競說青樓。

瀋水醫壇

▲來稿無句點者不錄

答關時中君

關時中君鑒。閣下所述令正之病。恐非實爲虛勞。蓋勞病者。乃君相二火燔熾。陰虛不能上濟。其發病狀。經閉數月。四肢羸瘦。形容枯槁。精神恍惚。午後身熱。骨蒸煩燒。心忡心跳。飢不成餐。兩顴紅赤。咳嗽氣短等症。雖如此然。而時輕時重。非早夕如是也。而閣下所述令正病狀。初則似孕數月後即無孕形。四肢即覺痠弱。精神不振。形容樵悴。咳嗽盧汗。泄瀉腹痛。兼時常嘔吐。日輕夜重。鄙按上論。恐先因氣滯血凝於內。致經血不見。肚腹塊痛。因肝氣鬱結日久。脾土自虛。消化自弱。兼飲食少進。身體豈能健壯。先有二經之病。心中不無焦慮。久者心火上炎。則虛熱蒸起。由此則易受外邪。復感溫病。滋熱之氣內蘊。初起時病狀。頭暈肢倦。午後身燒。有時惡寒。咳嗽氣短。自汗無力。嘔吐不食。心熱不寐。或瀉或脹或肚腹作痛。而連溺濇短。若有此症。而照陰虛之勞治之。不亦謬乎。病雖毫厘之分。而治法稍異。必致千里之謬。可不慎哉。鄙以上所論病情。及發病之源。不知與令正所受之病。是否相同。如病論相同。欲治時。可至敝號。詳細診視脈情。再爲擬方。不致有謬誤之患。今不與擬方者。因病有數月之久。病體復雜。恐擬方服藥。有貽害之處。故不與擬方。請閣下諒之。鄙以上所論病情。及其治法。並前擬之方。不知是否相宜。雖望高明者加以指導可也。則鄙之幸甚耑此謹請

盛京時報大主筆先生賜登是幸

答於瀋陽大東關下頭德生堂診室

詩國之花

銀州八景

（鐵嶺伯周方）

▲西園晚眺

青葱草色如茵綠。絢爛桃花似火紅。回望東城天已暮。砌樓矮堞柳花中。

慶祝承認滿洲國

美味
滋養
葡萄酒

赤玉牌葡萄酒

健康之道非一日
所能成功的！

乃繼續！努力！實行！是也由法國產之純良葡萄布拉窒庫慈布兒古種搾取釀造之赤玉！擧凡醫藥學大家均皆激讚推奬之赤玉！爲各病院各藥局治療上不可缺之品也

朝夕飲那赤玉葡萄酒豈有不奏健康之理也耶虛弱者！欲求健康之人！登彼岸並不遠朝夕一杯十日一個月祇在其實行努力之繼續耳